



COMPLEMENTO ALIMENTARIO A TU PENSIÓN

"Este programa es público y su ejecución no depende de partidos políticos, asociaciones religiosas u organizaciones de cualquier otra índole. Queda prohibido el uso de este programa para fines distintos al desarrollo social".

CONTENIDO

1. INTRODUCCIÓN.....	4
2. DESCRIPCIÓN DEL PROGRAMA	6
2.1. Nombre o denominación del Programa.....	7
2.2. Derecho social y disposiciones normativas que se atienden.....	7
2.3. Modalidad y tipo de apoyo	7
2.4. Dependencia responsable de la intervención pública.....	7
2.5. Unidad Administrativa Ejecutora	7
2.5.1 Instancia Normativa	7
2.6. Mecanismos de Coordinación.....	7
2.7. Monto del presupuesto estatal aprobado	7
2.8. Información programática-presupuestal.....	8
2.9. Alineación con el Plan Estatal de Desarrollo.....	8
3. OBJETIVOS	8
3.1. Objetivo general.....	8
3.2. Objetivos específicos.....	8
4. POBLACIÓN POTENCIAL Y OBJETIVO.....	9
5. COBERTURA GEOGRÁFICA	9
6. CARACTERÍSTICAS DE LOS APOYOS QUE OTORGA EL PROGRAMA	9
6.1. Tipo de apoyo.....	9
6.2. Monto del apoyo	9
6.3. Tiempo para entrega de los apoyos.....	9
6.4. Trámites para autorización, liberación, ejecución y comprobación presupuestal.....	9
7. REQUISITOS Y PROCEDIMIENTO DE INGRESO AL PROGRAMA	10
7.1. Difusión	10
7.2. Criterios de elegibilidad y requisitos.....	10
7.3. Criterios y mecanismos de selección	11
7.3.1 Criterios de selección.....	11
7.3.2 Mecanismos de selección.....	11
7.4. Padrón de Personas Beneficiarias.....	11
7.5. Derechos y obligaciones de las personas beneficiarias	12
7.5.1. Derechos	12
7.5.2. Obligaciones.....	12
7.6 Causas de la baja en el padrón de solicitantes	12
8. PROTECCIÓN DE DATOS PERSONALES.....	12
8.1. Declarativa de Privacidad	12
9. ACCIONES DE BLINDAJE ELECTORAL	13
10. PERSPECTIVA DE GÉNERO E INTERSECCIONALIDAD.....	13
11. ENFOQUE DE DERECHOS HUMANOS.....	13

12. MECANISMO DE MONITOREO Y SEGUIMIENTO AL GASTO Y SU IMPACTO EN LA POBLACIÓN OBJETIVO	13
13. INTEGRIDAD O CONFLICTO DE INTERÉS	14
14. AUDITORÍA.....	14
15. MECANISMOS PARA PRESENTAR QUEJAS Y DENUNCIAS.....	14
16. VIGENCIA DE LOS LINEAMIENTOS DE EJECUCION.....	15
ANEXO 1. Cédula de Complemento Alimentario para tu Pensión.....	16
ANEXO 2. Comprobante de solicitud de inscripción	17
ANEXO 3. Diagrama de flujo	18
ANEXO 4.- Matriz de Indicadores para Resultados	19

1. INTRODUCCIÓN

Las presentes Reglas de Operación contienen las disposiciones normativas a las cuales deberán sujetarse los procesos de planeación, operación, seguimiento y evaluación del programa "Complemento Alimentario a tu Pensión" con el objetivo de asegurar la aplicación eficiente, eficaz, oportuna, equitativa y transparente de los recursos públicos asignados al programa.

Su estructura se basa en el Instructivo para la Elaboración de los Lineamientos de Ejecución de las Intervenciones Públicas contemplado en el Manual de Programación y Presupuestación 2025 emitido por la Secretaría de Hacienda del Gobierno de Sonora.

Estas disposiciones regulan el otorgamiento de un apoyo económico a través de un cheque nominativo a las personas seleccionadas para ingresar al padrón de beneficiarios del programa, con lo cual se contribuye a disminuir el porcentaje de las personas en situación de pobreza, complementando los ingresos de personas jubiladas o pensionadas del H. Ayuntamiento de Hermosillo para que puedan adquirir los bienes y servicios que requieran para satisfacer sus necesidades alimentarias y no alimentarias.

Actualmente se cuenta con diversos tipos de pensión. 1) Pensión por Jubilación: donde se otorga a los trabajadores que cumplen con el tiempo y fechas estipuladas en los requisitos. Estas pueden conferirse con base al último salario cotizado o partir del sueldo regulador ponderado que se refiere a un promedio obtenido de los tiempos que se declaran en los requisitos. 2) Pensión por Viudez: donde se concede pensión a la pareja acreditada legalmente del trabajador o pensionista que fallece, considerando un tiempo mínimo de servicio del trabajador que se declara en los requisitos. 3) Pensión por Orfandad: se otorga a los hijos menores de 18 años del trabajador o pensionista que fallece ya sean dentro o fuera del matrimonio, considerando un tiempo mínimo de servicio del trabajador que se declara en los requisitos. 4) Pensión por Ascendencia: dirigida a los padres del trabajador o pensionista que fallezca, dependientes económicamente del trabajador o pensionista considerando los tiempos y características particulares que se declaran en los requisitos.

Las pensiones proporcionan la estabilidad de un ingreso regular a las personas jubiladas, asegurando que puedan cubrir sus necesidades básicas como puede ser alimentación, vivienda, salud, entre otros. De este modo se evita que los prestadores de servicio dependan completamente de la asistencia social o de sus familiares. Además, contribuyen en la estabilidad financiera de los hogares. Al establecer un ingreso seguro para los jubilados, se reduce la carga sobre otros sistemas de apoyo social.

Las pensiones también promueven la cultura del ahorro durante la vida laboral, ayudando a las personas a prepararse financieramente para el futuro. Influye en los niveles de pobreza entre los adultos mayores y también benefician a los demás miembros del hogar, especialmente a las infancias. Esto se debe a que los ingresos se emplean para satisfacer las necesidades de salud, nutrición y educación de los menores.

Por otra parte, durante el periodo de servicio activo del trabajador, además de los salarios, se establecen prestaciones laborales adicionales. Estas prestaciones son recursos complementarios y de apoyo proporcionados y financiados por el empleador, con el fin de fomentar el rendimiento de los trabajadores y cubrir diversas necesidades.

Las prestaciones laborales, puedes ayudar a cubrir necesidades alimentarias y no alimentarias, contribuyendo directamente al bienestar y la calidad de vida de los trabajadores, proporcionando seguridad y apoyo en situaciones críticas como en situación de enfermedad o emergencia.

Proporcionar prestaciones laborales ayuda a la parte empleadora a cumplir con las regulaciones laborales y demostrar su responsabilidad social corporativa. Es una forma de mostrar preocupación por el bienestar de los empleados y de la comunidad en general y se promueven la equidad al proporcionar a todos los trabajadores acceso a beneficios básicos y esenciales, independientemente de su posición o salario.

Sin embargo, al cambiar de recibir ingresos laborales y prestaciones a depender únicamente de la pensión, los pensionistas pueden enfrentarse a necesidades financieras que no quedan adecuadamente cubiertas, especialmente cuando se trata de mantener el nivel de ingresos que tenían antes de jubilarse.

Con el aumento en la esperanza de vida, las personas pueden pasar más años en la jubilación, lo que requiere mayores recursos para mantener cubiertas las necesidades. Asimismo, los costos de vida pueden aumentar con el tiempo debido a la inflación u otros cambios económicos, lo que hace que las pensiones actuales sean menos efectivas en términos de poder adquisitivo.

Según la Encuesta Nacional de Ingresos y Gastos de los Hogares 2022 y 2024 del Instituto Nacional de Estadística y Geografía (INEGI), en Sonora, el ingreso corriente promedio trimestral por pensiones y jubilaciones fue de 6,804 pesos en 2022 y de 6,751 pesos en 2024 con una variación porcentual de -0.8.

No obstante, el costo de cubrir las necesidades básicas de la población puede ser elevado. Por ejemplo, según la Procuraduría Federal del Consumidor (PROFECO), la canasta básica alimentaria de 24 productos (arroz, aceite, huevos, limón, manzana, leche, plátano, papa, cebolla, tomate, chile jalapeño, zanahoria, azúcar, frijol, papel higiénico, jabón de tocador, pan blanco, pasta para sopa, tortillas de maíz, carne de res, cerdo y pollo, atún y sardinas en lata) tiene un costo promedio nacional de 910 pesos. En contraste, en el municipio de Hermosillo este costo se considera uno de los más altos, alcanzando los 992.80 pesos.

En atención de las necesidades de la población, en México se cuenta con un gran ejemplo de la importancia de apoyar a la población vulnerable, siendo esta la población de 65 años y más a través de la Pensión Bienestar. La misma, consiste en la entrega un apoyo económico directo, sin importar si cotizaron o no al Instituto Mexicano del Seguro Social (IMSS) o al Instituto de Seguridad y Servicios Sociales de los Trabajadores del Estado (ISSSTE), es decir se trata de una pensión no contributiva.

La finalidad de la Pensión Bienestar es contribuir al bienestar de las personas de la tercera edad que no cuentan con una pensión o que su pensión es insuficiente para cubrir sus necesidades básicas. Este apoyo económico busca mejorar la calidad de vida de los adultos mayores, ayudándolos a cubrir gastos de alimentación, salud y otros servicios básicos.

Por lo tanto, se ha reconocido que complementar las pensiones con apoyos adicionales, puede ser necesario para asegurar un futuro financiero estable y cómodo durante la jubilación.

En esta ocasión a través del programa "Complemento Alimentario a tu Pensión" se pretende beneficiar a un grupo específico de la población que ya recibe pensión del ISSSTESON, en su carácter de ex trabajadores, por orfandad, viudez, ascendientes y/o sus beneficiarios por parte del Ayuntamiento de Hermosillo, siempre y cuando hayan sido registrados y dados de alta antes del 31 de diciembre de 2021.

El programa "Complemento Alimentario a tu pensión" cuenta con una inversión programada por el orden de los \$9,345,000.00 para beneficio de 637 titulares de pensión o jubilación.

Al ayudar financieramente a personas que no alcanzan la pensión, se espera mejorar su calidad de vida al proporcionar un ingreso adicional que les permita cubrir necesidades básicas como alimentación, vivienda, atención médica y otros gastos adicionales.

Las personas mayores que no tienen suficientes ingresos pueden experimentar una gran insatisfacción en su día a día y al aliviar la presión financiera, se les permite vivir con más estabilidad y, por lo tanto, tranquilidad. Además, al ayudar económicamente y mejorar la situación financiera inmediata de las personas se cultiva un impacto positivo en la sociedad fortaleciendo la relación y la confianza entre el Gobierno y la población.

2. DESCRIPCIÓN DEL PROGRAMA

En el Plan Estatal de Desarrollo 2021-2027 (PED) se contempla el Eje 2 Presupuesto social más grande de la historia mismo que contiene la Estrategia "articular una estrategia transversal entre los sectores público, social y privado para transitar a las y los sonorenses que viven en condiciones de pobreza, pobreza extrema o vulnerabilidad, de sujetos de asistencia social a convertirse en titulares y garantes de derechos" en la cual se incluye la Línea de Acción 6: "Propiciar la colaboración entre los sectores público, social y privado en el diseño de programas o acciones para atender las necesidades de empleo, salud, alimentación, vivienda y recreación, entre otras, de las familias en situación de pobreza".

En este contexto, se pone en operación el programa "Complemento Alimentario a tu Pensión" el cual está focalizado en su fase piloto a apoyar a personas titulares de pensión o jubilación del Ayuntamiento de Hermosillo, Sonora, que requieren de un complemento en su ingreso familiar para poder cubrir sus requerimientos nutricionales debido a que en un alto porcentaje son personas de edad avanzada con ingresos insuficientes.

2.1. Nombre o denominación del Programa

715. "Complemento Alimentario a tu Pensión"

2.2. Derecho social y disposiciones normativas que se atienden

El acceso a alimentos nutritivos y variados para mejorar la calidad de la vida de las personas beneficiarias del Programa habrá de tener un impacto en el incremento de la seguridad alimentaria.

Ley General de Desarrollo Social

-Artículo 6.- Son derechos para el desarrollo social la educación, la salud, la alimentación nutritiva y de calidad, la vivienda digna y decorosa, el disfrute de un medio ambiente sano, el trabajo y la seguridad social y los relativos a la no discriminación en los términos de la Constitución Política de los Estados Unidos Mexicanos.

Ley de Desarrollo Social del Estado de Sonora

- Artículo 3.- Son derechos sociales el de alimentación, el de acceso universal a la salud y a la educación, al sano esparcimiento, a la vivienda digna, a la seguridad social, a la asistencia social [...]

2.3. Modalidad y tipo de apoyo

Apoyo económico no condicionado entregado mediante un cheque nominativo.

2.4. Dependencia responsable de la intervención pública

La instancia responsable de coordinar los procesos de planeación, ejecución, seguimiento y evaluación del Programa, es la Secretaría de Bienestar del Gobierno del Estado de Sonora.

2.5. Unidad Administrativa Ejecutora

-Dirección General de Bienestar Social.

2.5.1 Instancia Normativa

Las facultades para la difusión del Programa, interpretar las presentes Reglas de Operación, resolver sobre los casos no previstos, así como para efectuar las modificaciones a las mismas son competencia de la persona Titular de la Secretaría de Bienestar.

2.6. Mecanismos de Coordinación

Se establecerá coordinación con el gobierno municipal del H. Ayuntamiento de Hermosillo la cual se regulará mediante la suscripción de un convenio de colaboración.

Conforme los requerimientos de operación del programa, se podrá solicitar el apoyo de las instancias competentes.

2.7. Monto del presupuesto estatal aprobado

Para el ejercicio fiscal 2025 se cuenta con un presupuesto estatal aprobado por el orden de los \$9,345,000.00 de pesos (Son: Nueve millones trescientos cuarenta y cinco mil pesos 00/100 M.N.) en la partida presupuestal 44101. Ayudas Sociales a Personas; los cuales se destinarán a apoyos monetarios para la población beneficiaria.

2.8. Información programática-presupuestal

La operación del programa corresponde a la clave presupuestal
10700011002608E204S02715K14410112411A03001

2.9. Alineación con el Plan Estatal de Desarrollo Plan Estatal de Desarrollo 2021-2027

-Eje 2. El presupuesto social más grande de la historia

Estrategia: Articular una estrategia transversal entre los sectores público, social y privado para transitar a las y los sonorenses que viven en condiciones de pobreza, pobreza extrema o vulnerabilidad, de sujetos de asistencia social a convertirse en titulares y garantes de derechos.

Línea de Acción 6: Propiciar la colaboración entre los sectores público, social y privado en el diseño de programas o acciones para atender las necesidades de empleo, salud, alimentación, vivienda y recreación, entre otras, de las familias en situación de pobreza.

Programa Sectorial de Bienestar con Justicia Social 2022-2027

-Objetivo 1. Generar las condiciones que permitan a la población vulnerable superar sus carencias mediante el ejercicio de sus derechos.

-Estrategia 1.1. Fomentar el desarrollo de capacidades de la población para disminuir las brechas de desigualdad que inhiben el bienestar con justicia social.

-Línea de Acción 1.1.1. Implementar programas de apoyo económico a los hogares en situación de pobreza y vulnerabilidad, con prioridad en aquellos que son liderados por mujeres y personas de grupos históricamente marginados.

-Objetivos de Desarrollo Sostenible (Agenda 2030)

Objetivo 2: Hambre Cero.

Establece como meta para el 2030 poner fin al hambre y asegurar el acceso de todas las personas, en particular los pobres y las personas en situaciones vulnerables, incluidos los lactantes, a una alimentación sana, nutritiva y suficiente durante todo el año.

3. OBJETIVOS

3.1. Objetivo general

- Contribuir a disminuir las condiciones de pobreza de personas jubiladas y pensionadas del H. Ayuntamiento de Hermosillo, mediante la entrega de un apoyo económico para que puedan adquirir los bienes y servicios que requieran para satisfacer sus necesidades alimentarias y no alimentarias.

3.2. Objetivos específicos

- Beneficiar a personas jubiladas y pensionadas del H. Ayuntamiento de Hermosillo a través de un apoyo económico entregado mediante cheque nominativo.

- Contribuir a mejorar la calidad de vida de las personas jubiladas y pensionadas del H. Ayuntamiento de Hermosillo y/o sus beneficiarios acreditados.

4. POBLACIÓN POTENCIAL Y OBJETIVO

La población potencial del presente programa son las personas Jubiladas y Pensionadas del H. Ayuntamiento de Hermosillo que hayan acreditado dicho estatus al 31 de diciembre de 2021, siendo estas un total de 948 personas, de ese segmento de población potencial la población objetivo del presente programa es de 637 personas.

5. COBERTURA GEOGRÁFICA

En su fase piloto, el Programa tendrá solo cobertura en el municipio de Hermosillo.

6. CARACTERÍSTICAS DE LOS APOYOS QUE OTORGA EL PROGRAMA

A las personas seleccionada para recibir el apoyo se les entregará un cheque nominativo por única ocasión con el importe total del apoyo anual.

6.1. Tipo de apoyo

Económico a través de cheque nominativo el cual se entregará por única ocasión y de manera presencial y directa a la persona seleccionada para recibir el apoyo.

6.2. Monto del apoyo

-El monto del apoyo por beneficiario será de \$14,670.00 (Son: Catorce mil seiscientos setenta pesos 00/100 M.N.) por única ocasión. En caso de que una persona seleccionada para recibir el apoyo cuente con sub beneficiarios, este monto se entregará conforme el porcentaje establecido por el H. Ayuntamiento.

6.3. Tiempo para entrega de los apoyos

Se contempla el otorgamiento del apoyo en una sola exhibición, en cual será entregado durante el mes de septiembre de 2025.

Si la persona seleccionada para recibir el apoyo no acude a recibir su cheque en ese período, se procederá a solicitar la cancelación del mismo a la Secretaría de Hacienda.

Para recibir dicho apoyo se requerirá la presentación de alguna identificación oficial con fotografía de la persona seleccionada para recibir el apoyo.

6.4. Trámites para autorización, liberación, ejecución y comprobación presupuestal

Con el objeto de asegurar que la aplicación de los recursos públicos se realice con base a los criterios de eficiencia, eficacia, economía, honradez y transparencia; los trámites de autorización y liberación presupuestal, que permitan disponer de los recursos a transferir a las personas seleccionadas, son coordinados por titulares de la Secretaría de Bienestar y de la Dirección General de Administración y Planeación de la Secretaría de Bienestar.

Mientras que la ejecución, consistente en la conformación de expedientes, entrega de apoyos a personas que forman parte del padrón de personas seleccionadas y la comprobación presupuestal mediante la cual se integran las evidencias de la entrega de apoyos, está a cargo del titular de la Dirección General de Bienestar Social.

7. REQUISITOS Y PROCEDIMIENTO DE INGRESO AL PROGRAMA

7.1. Difusión

Las acciones de difusión del Programa para dar a conocer los apoyos que otorga, procedimiento para inscripción, así como los criterios de elegibilidad y requisitos de acceso, entre otros aspectos, serán coordinadas por la persona Titular de la Secretaría de Bienestar.

Conforme a las disposiciones establecidas en el Artículo 38 de la Ley de Desarrollo Social del Estado de Sonora y en el Artículo 81, Fracción IV de la Ley de Transparencia y Acceso a la Información Pública del Estado de Sonora, estas Reglas de Operación estarán publicadas en el portal de la Secretaría de Bienestar: <https://bienestar.sonora.gob.mx/>

7.2. Criterios de elegibilidad y requisitos

El padrón de personas seleccionadas para ingreso al Programa será proporcionado por el H. Ayuntamiento de Hermosillo.

El proceso de incorporación al Programa, estará a cargo de la Unidad Administrativa Ejecutora y se realizará con base a la disponibilidad presupuestal y se registrará conforme a los siguientes criterios de elegibilidad y requisitos:

CRITERIOS DE ELEGIBILIDAD	REQUISITOS
	Documentos probatorios para integración de expediente
Ser persona jubilada o pensionada del H. Ayuntamiento de Hermosillo que hayan acreditado ese estatus hasta el 31 de diciembre de 2021.	<ul style="list-style-type: none">• Identificación oficial con fotografía• Clave Única de Registro de Población (CURP)• Comprobante de domicilio.• Proporcionar información para el llenado de la "Cédula de Complemento Alimentario para tu Pensión" (Anexo 1)
Sub-beneficiarios de las personas jubiladas y/o pensionadas acreditadas para recibir el apoyo.	
Estar contempladas en el listado emitido por el H. Ayuntamiento de Hermosillo, mismo que forma parte del convenio de colaboración entre Gobierno del Estado de Sonora y el H. Ayuntamiento de Hermosillo con fecha 07 de julio de 2025.	

La persona registrada recibirá un comprobante de inscripción para dar seguimiento a su solicitud de ingreso (Anexo 2). El tiempo máximo de respuesta sobre la procedencia de la solicitud será de 5 días hábiles posteriores a la correcta integración del expediente.

7.3. Criterios y mecanismos de selección

7.3.1 Criterios de selección

El padrón de personas seleccionadas para ingreso al Programa será el proporcionado por el H. Ayuntamiento de Hermosillo, bajo las condicionantes siguientes:

- Ser personas jubiladas y pensionadas del H. Ayuntamiento de Hermosillo que hayan acreditado dicho estatus al 31 de diciembre de 2021.
- Ser Sub-beneficiario de las personas jubiladas y/o pensionadas acreditadas para recibir el apoyo.

7.3.2 Mecanismos de selección

Con base a los criterios de selección y a la disponibilidad presupuestal, la Unidad Administrativa Ejecutora del Programa procederá a la integración de las personas que habrán de conformar el padrón de personas seleccionadas para proceder a gestionar ante la Dirección General de Administración y Planeación el otorgamiento del apoyo monetario.

La Unidad Administrativa Ejecutora del Programa será la responsable de que los expedientes estén debidamente integrados, así como de la captura de la información en los padrones de solicitantes y de beneficiarios.

7.4. Padrón de Personas Beneficiarias

Conforme lo dispuesto en el artículo 86 del Reglamento de la Ley de Desarrollo Social del Estado de Sonora, se habrá de constituir un Padrón Único de Beneficiarios; el cual se integrará en formato digital con la información recopilada en la "Cédula de Complemento Alimentario para tu Pensión" (Anexo 1)

Una vez definido el Padrón de Beneficiarios se elaborará una versión pública con, al menos, folio, nombre de las persona beneficiarias, CURP, tipo de apoyo, el monto, recurso otorgado, unidad territorial, edad y sexo, transparentando la información con base en lo establecido en el Artículo 70 de la Ley General de Transparencia y Acceso a la Información Pública, y esta relación será publicada en la página de la Secretaría de Bienestar <https://bienestar.sonora.gob.mx/>.

Para consultar el padrón de personas seleccionadas, las personas que fueron inscritas podrán acudir a las Oficinas de la Secretaría de Bienestar o comunicarse a los teléfonos 662 108 3700 y 662 108 3737

La Unidad Administrativa Ejecutora del Programa, tendrá bajo su resguardo los expedientes de las personas beneficiarias, garantizando la confidencialidad y la protección de datos personales que sean recabados, mediante los mecanismos de seguridad física y digital necesarios, en cumplimiento con las disposiciones en materia de transparencia y acceso a la información pública aplicables.

7.5. Derechos y obligaciones de las personas beneficiarias

7.5.1. Derechos

- Recibir la información necesaria, de manera clara y oportuna, con respecto al Programa.
- Recibir un trato digno, respetuoso y sin discriminación alguna.
- Recibir el apoyo monetario sin costo alguno o condicionamiento no contemplado en las Reglas de Operación del Programa.
- Tener la seguridad sobre la reserva y privacidad de sus datos personales conforme a la legislación en materia de acceso a la información pública y de protección de datos personales.
- Presentar denuncias, quejas o sugerencias ante las instancias correspondientes por el incumplimiento de estas Reglas de Operación.

7.5.2. Obligaciones

- Conocer y cumplir la normatividad del Programa.
- Proporcionar, bajo protesta de decir verdad, la información que se les requiera de acuerdo con las Reglas de Operación.
- Conducirse con respeto y trato amable con el personal involucrado en la operación del Programa.
- Utilizar el apoyo recibido para cubrir las necesidades básicas propias y de los integrantes de la familia.
- Informarse sobre los procedimientos para la presentación de quejas, denuncias o sugerencias.

7.6 Causas de la baja en el padrón de solicitantes

Las causas para la baja en el solicitante son:

- a) Proporcionar información falsa.
- b) Defunción.
- c) Si se detectan inconsistencias en la información y documentación entregada.
- d) No cumplir con las obligaciones establecidas en las presentes Reglas de Operación.

8. PROTECCIÓN DE DATOS PERSONALES

8.1. Declarativa de Privacidad

Los documentos donde se recabe información personal del solicitante o beneficiario del Programa, deberán tener la siguiente Declarativa de Privacidad "Los datos personales recabados serán protegidos, incorporados y tratados en el Sistema de Datos Personales del Padrón de Personas Beneficiarias de Programas Sociales, de acuerdo a Artículo 30 de la Ley de Desarrollo Social y los Artículos 86 y 87 del Reglamento de la Ley de Desarrollo Social del Estado de Sonora, cuya finalidad es conocer las características sociodemográficas de los beneficiarios y sustentar el uso de recursos públicos. El uso de la información será conforme lo dispuesto en la Ley Protección de Datos Personales en Posesión de Sujetos Obligados del Estado de Sonora, así como en la Ley de Transparencia y Acceso a la Información Pública del Estado de Sonora", misma que debe de ir acompañada con la firma de consentimiento para el uso de información en los fines establecidos.

9. ACCIONES DE BLINDAJE ELECTORAL

En cumplimiento a lo dispuesto en el Artículo 43 de la Ley de Desarrollo Social del Estado de Sonora, la papelería, documentación oficial y la información relativa al Programa deberá incluir la siguiente leyenda: *"Este programa es público y su ejecución no depende de partidos políticos, asociaciones religiosas u organizaciones de cualquier otra índole. Queda prohibido el uso de este programa para fines distintos al desarrollo social"*.

En ninguna etapa del Programa, se debe establecer la credencial de elector como único documento con validez para hacer constar la identidad de la persona solicitante de ingreso o beneficiaria del Programa. Como documentos de identidad deberá aceptarse toda credencial o tarjeta expedida por alguna institución oficial, que contenga datos de identidad y fotografía.

Se habrán de observar y atender las medidas de carácter permanente, contenidas en las leyes federales y/o locales aplicables, los acuerdos emitidos por las autoridades administrativas electorales tanto de carácter federal como local, así como aquellas específicas que sean emitidas de forma previa para los procesos electorales federales, estatales y municipales, con la finalidad de prevenir que el uso y manejo de los recursos públicos y programas sociales se vea relacionado con fines partidistas y/o político-electorales.

10. PERSPECTIVA DE GÉNERO E INTERSECCIONALIDAD

El Programa incorporará la perspectiva de género y el enfoque de interseccionalidad, bajo los principios de igualdad y no discriminación; fomentando la implementación de medidas tendientes a la modificación de patrones culturales y eliminación de los estereotipos que ocasionan discriminación y violencia, así como de medidas que aceleren el logro de la igualdad sustantiva para el ejercicio pleno de todos los derechos de las mujeres.

11. ENFOQUE DE DERECHOS HUMANOS

Las y los servidores públicos involucrados en la operación del Programa deben promover, respetar, proteger y garantizar el ejercicio efectivo de los derechos humanos de las personas beneficiarias del Programa, brindándoles en todo momento un trato digno y de respeto, con apego a los criterios de igualdad y no discriminación, promoviendo acciones para contribuir a la inclusión social de las personas que se encuentran en alguna situación de vulnerabilidad.

12. MECANISMO DE MONITOREO Y SEGUIMIENTO AL GASTO Y SU IMPACTO EN LA POBLACIÓN OBJETIVO

Será a través del Programa Operativo Anual y este se determinará por el grado de avances en el cumplimiento de metas.

13. INTEGRIDAD O CONFLICTO DE INTERÉS

Los conflictos de interés son aquellas situaciones en las cuales un interés laboral, personal, profesional, familiar o de negocios de la persona servidora pública pueda afectar el desempeño imparcial y objetivo de sus funciones.

Por lo anterior, las personas servidoras públicas que intervengan en los diversos procesos de este programa, deberán de conducirse en apego a lo establecido en el Código de Ética de la Administración Pública Estatal, Código de Conducta y Reglas de Integridad de la Secretaría de Bienestar y demás disposiciones aplicables.

14. AUDITORÍA

La Ley de Fiscalización Superior para el Estado de Sonora establece que la Secretaría Anticorrupción y Buen Gobierno General del Estado y el Instituto Superior de Auditoría y Fiscalización son las instancias facultadas para practicar intervenciones, auditorías, investigaciones de gabinete o de campo a los proyectos o acciones derivados de los programas sociales estatales. En los casos que se generen recomendaciones o solicitudes de aclaración como resultado de auditorías, estas deberán ser solventadas durante el desarrollo de la auditoría, al término de esta o bien en el plazo que la instancia fiscalizadora establezca; proporcionando la documentación suficiente y competente para evitar incurrir en observaciones o sanciones.

15. MECANISMOS PARA PRESENTAR QUEJAS Y DENUNCIAS

Las quejas, denuncias y/o sugerencias sobre la operación, entrega de apoyos o algún otro aspecto relacionado con este Programa podrán ser presentadas por los beneficiarios o la población en general a través de:

-Dirección de Atención y Gestión a la Ciudadanía de la Secretaría de Bienestar
Domicilio: Edificio La Gran Plaza. Paseo Río Sonora No. 76 Norte, entre Galeana y Reforma, Colonia Proyecto Río Sonora C.P. 83270. Hermosillo, Sonora
Teléfonos: 662 108 3700 y 662 108 3737
Correo electrónico: <https://bienestar.sonora.gob.mx/index.php/contacto>

- Subsecretaría de Investigación de la Secretaría Anticorrupción y Buen Gobierno
Domicilio: Centro de Gobierno Edificio Hermosillo, 2° nivel, Ala Norte, Paseo Río Sonora y Galeana, Proyecto Río Sonora, Hermosillo, Sonora, C.P. 83280, Hermosillo, Sonora.
Teléfono; 800 HONESTO (4663786)
Correo electrónico: denunciapp@sonora.gob.mx

Si la persona denunciante opta por presentar su inconformidad de manera presencial se le atenderá de lunes a viernes de las 08:00 a las 15:00 horas.

Toda denuncia deberá contener:

- Datos de la persona denunciante: Nombre y teléfono o algún medio para comunicarle procedencia y avance de su queja o denuncia.
- Datos de identificación del servidor público involucrado, en caso de contar con ellos.

-Narración de los hechos, indicando cómo, cuándo y dónde sucedieron los acontecimientos

16. VIGENCIA DE LOS LINEAMIENTOS DE EJECUCION

El periodo de vigencia de las presentes Reglas de Operación será a partir de la fecha de su suscripción y concluirá el 31 de octubre del 2025.

Hermosillo, Sonora a 04 de agosto de 2025



LIC. FERNANDO ROJO DE LA VEGA MOLINA
Secretaría de Bienestar

ANEXO 1. Cédula de Complemento Alimentario para tu Pensión



CÉDULA DEL PROGRAMA COMPLEMENTO ALIMENTARIO PARA TU PENSIÓN

Datos a llenar por la coordinación del programa.

Fecha:

Folio de solicitud

Folio de beneficiario

I. DATOS DE LA PERSONA SOLICITANTE

Escribe con letra molde dentro de los espacios en blanco la información que se le solicita

Nombres (s)		Apellido Paterno		Apellido Materno	
Domicilio/Calle		No.	Entre		
Municipio		Localidad		Colonia	Código Postal
Correo electrónico		Teléfono (1)		Teléfono (2)	
Fecha de nacimiento		/	/	Edad	Sexo
CURP		La CURP deberá ser emitida de algún documento oficial del Estado. Consiste de 18 caracteres.			
<p>Marque con una X en el recuadro vacío para indicar su respuesta</p> <p>Estado Civil: Soltero/a <input type="checkbox"/> Casado/a <input type="checkbox"/> Unión libre, concubinato <input type="checkbox"/></p> <p>Educación: Primaria <input type="checkbox"/> Secundaria <input type="checkbox"/> Preparatoria <input type="checkbox"/> Profesional <input type="checkbox"/> Ninguna <input type="checkbox"/> Otra ¿Cuál? <input type="checkbox"/></p> <p>Servicio Médico: IMSS <input type="checkbox"/> ISSSTESON <input type="checkbox"/> ISSSTE <input type="checkbox"/> IMSS BIENESTAR <input type="checkbox"/> Ninguno <input type="checkbox"/> Otro ¿Cuál? <input type="checkbox"/></p> <p>Enfermedad: Diabetes <input type="checkbox"/> Presión <input type="checkbox"/> Artritis <input type="checkbox"/> Cáncer <input type="checkbox"/> Insf. Renal <input type="checkbox"/> Corazón <input type="checkbox"/> Ninguna <input type="checkbox"/> Otra ¿Cuál? <input type="checkbox"/></p> <p>Discapacidad: Motor <input type="checkbox"/> Visual <input type="checkbox"/> Lenguaje <input type="checkbox"/> Auditiva <input type="checkbox"/> Mental <input type="checkbox"/> Ninguno <input type="checkbox"/> Otra ¿Cuál? <input type="checkbox"/></p> <p>Grupo Indígena: Yaqui <input type="checkbox"/> Mayo <input type="checkbox"/> Seri <input type="checkbox"/> Pápago <input type="checkbox"/> Guariño <input type="checkbox"/> Pima <input type="checkbox"/> Kikapoo <input type="checkbox"/> Cucapa <input type="checkbox"/> Ninguno <input type="checkbox"/> Otro ¿Cuál? <input type="checkbox"/></p>					

II. DATOS DE LA PENSIÓN / JUBILACIÓN

Marque con una X en el recuadro vacío y/o escriba su respuesta donde se le indique.

Pensión	Extrabajador	<input type="checkbox"/>	Vudez	<input type="checkbox"/>	Oriandad	<input type="checkbox"/>	Ascendente (Padre, madre)	<input type="checkbox"/>	No. de Pensión		Monio mensual	\$
Jubilación	Extrabajador	<input type="checkbox"/>	Vudez	<input type="checkbox"/>	Oriandad	<input type="checkbox"/>	Ascendente (Padre, madre)	<input type="checkbox"/>	No. de Jubilación		Monio mensual	\$

III. DATOS DE LA VIVIENDA

Marque con una X en el recuadro vacío y/o escriba su respuesta donde se le indique.

Agua:	Si	<input type="checkbox"/>	No	<input type="checkbox"/>	Electricidad:	Si	<input type="checkbox"/>	No	<input type="checkbox"/>	Drenaje:	Si	<input type="checkbox"/>	No	<input type="checkbox"/>	Conectividad:	Si	<input type="checkbox"/>	No	<input type="checkbox"/>
Techo:	Losa de concreto	<input type="checkbox"/>	Lámina metálica	<input type="checkbox"/>	Lámina de cartón	<input type="checkbox"/>	Lámina de asbesto	<input type="checkbox"/>	Teja	<input type="checkbox"/>	Tierra	<input type="checkbox"/>	Madera	<input type="checkbox"/>	Material de desecho (cartón, hule, etc.)	<input type="checkbox"/>			
Paredes:	Ladrillo	<input type="checkbox"/>	Block	<input type="checkbox"/>	Adobe	<input type="checkbox"/>	Madera	<input type="checkbox"/>	Camzo/palma	<input type="checkbox"/>	Lámina metálica	<input type="checkbox"/>	Lámina de cartón	<input type="checkbox"/>	Panel Prefabricado	<input type="checkbox"/>	Material de desecho (cartón, hule, etc.)	<input type="checkbox"/>	
Baño:	Conectada al drenaje				Fosa séptica o letrina				No tiene				Total de integrantes en la vivienda:						
Piso:	Cemento firme	<input type="checkbox"/>	Mosaico, vitro piso	<input type="checkbox"/>	Tierra	<input type="checkbox"/>	Madera	<input type="checkbox"/>											
¿Cuántos cuartos tiene la vivienda? (sala, comedor, dormitorios, baño)				¿Cuántos cuartos usa para dormir?				¿Algun integrante de la familia cuenta con alguna discapacidad?		Si		No							

IV. DOCUMENTOS ADJUNTOS

Recibo de nómina de ISSSTESON o Ayuntamiento	<input type="checkbox"/>	CURP	<input type="checkbox"/>	Acta de nacimiento	<input type="checkbox"/>	Comprobante de domicilio	<input type="checkbox"/>	Identificación Oficial o con fotografía	<input type="checkbox"/>	Otro ¿Cuál?	<input type="checkbox"/>
--	--------------------------	------	--------------------------	--------------------	--------------------------	--------------------------	--------------------------	---	--------------------------	-------------	--------------------------

Declarativa de privacidad de datos personales

"Los datos personales recabados serán protegidos, incorporados y tratados en el Sistema de Datos Personales del Padrón de Beneficiarios de Programas Sociales, de acuerdo a Artículo 35 de la Ley de Desarrollo Social y los Artículos 66 y 67 del Reglamento de la Ley de Desarrollo Social del Estado de Sonora, cuya finalidad es conocer las características sociodemográficas de los beneficiarios y sustentar el uso de recursos públicos. El uso de la información será conforme lo dispuesto en la Ley Protección de Datos Personales en Posesión de Sujetos Obligados del Estado de Sonora así como en la Ley de Transparencia y Acceso a la Información Pública del Estado de Sonora"

Doymí consentimiento para el uso de mis datos personales

Nombre completo y firma de la persona solicitante

"Declaro bajo protesta de decir verdad que la información y documentación proporcionada es verídica"

Observaciones del entrevistador

Nombre y firma del Entrevistador	Nombre y firma del Coordinador
----------------------------------	--------------------------------

El llenado de esta solicitud no representa el ingreso al programa. La selección de personas beneficiarias será conforme a lo dispuesto en las Reglas de Operación del Programa.

Secretaría de Bienestar. Edificio La Gran Plaza. Paseo Río Sonora No. 76 Norte, entre Galeana y Reforma, Colonia Proyecto Río Sonora. C.P. 83270. Teléfonos 6621083700 y 6621083737. <https://bienestar.sonora.gob.mx/>

"Este programa es público y su ejecución no depende de partidos políticos, asociaciones religiosas u organizaciones de cualquier otra índole. Queda prohibido el uso de este programa para fines distintos al desarrollo social".



ANEXO 2. Comprobante de solicitud de inscripción



GOBIERNO
de SONORA
SECRETARÍA DE BIENESTAR

COMPROBANTE DE SOLICITUD DE INSCRIPCIÓN



Folio CCAP:		Fecha:	
-------------	--	--------	--

DATOS DE LA PERSONA SOLICITANTE DE INGRESO

NOMBRE COMPLETO	MUNICIPIO	LOCALIDAD

DATOS DEL PERSONAL DE LA SECRETARÍA DE BIENESTAR QUE INTEGRÓ LA SOLICITUD

NOMBRE COMPLETO	UNIDAD ADMINISTRATIVA	FIRMA

Los datos personales que se recaben serán protegidos conforme a las disposiciones de la Ley de Protección de Datos Personales en Posesión de Sujetos Obligados del Estado de Sonora y demás normatividad que resulte aplicable. Para mayor información, consultar Políticas de Uso y Privacidad de la Secretaría de Bienestar.

El llenado de esta solicitud no representa el ingreso al programa. La selección de personas a beneficiar será conforme a los criterios dispuestos en las Reglas de Operación del Programa.

"Este programa es público y su ejecución no depende de partidos políticos, asociaciones religiosas u organizaciones de cualquier otra índole. Queda prohibido el uso de este programa para fines distintos al desarrollo social".

Para dar seguimiento a su solicitud, podrá comunicarse vía telefónica de lunes a viernes en horario de 8:00 a 15:00 horas



662 108 3760
662 108 3739



662 173 18 05



bienestar@sonora.gob.mx



<https://bienestar.sonora.gob.mx/>

ANEXO 3. Diagrama de flujo

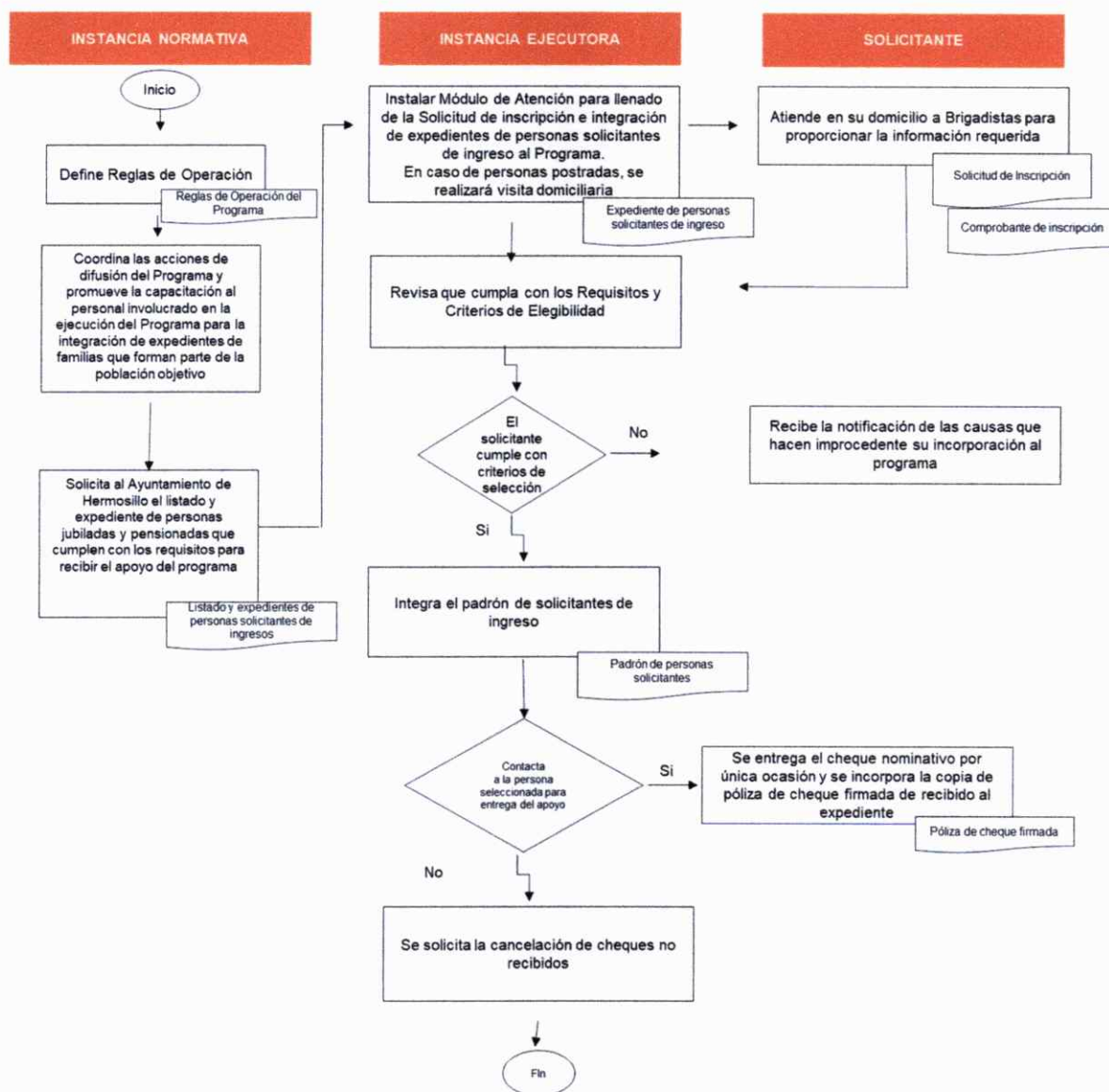

ANEXO 4.- Matriz de Indicadores para Resultados

MATRIZ DE INDICADORES DE RESULTADOS						
Dependencia y/o Entidad:	07 Secretaría de Bienestar					
Programa Presupuestario:	E204S02 Ingreso para el Bienestar					
Eje del PED:	Eje 2. El presupuesto más grande de la Historia					
Objetivo del PED:	Objetivo .- Política social y solidaria para el bienestar					
Actividad o Proyecto:	715 " Apoyo Alimentario" Complemento Alimentario a tu pensión.					
Beneficiarios:	Pensionados y Jubilados del H. Ayuntamiento de Hermosillo que cumplan con Reglas de Operación del programa "Complemento Alimentario a tu pensión"					
NIVEL	RESUMEN NARRATIVO	NOMBRE DEL INDICADOR	MÉTODO DE CÁLCULO	UNIDAD DE MEDIDA	FRECUENCIA DE MEDICIÓN	MEDIO DE VERIFICACIÓN
Fin	Contribuir a reducir el porcentaje de la población en situación de pobreza del estado de sonora.	Población en situación de pobreza del estado de sonora	Porcentaje población en situación de pobreza	Porcentaje	Bienal	Medición multidimensional de la pobreza (CONEVAL 2024)
Propósito	Apoyar a las personas Pensionadas y/o Jubiladas del H. Ayuntamiento de Hermosillo, que hayan acreditado dicho estatus al 31 de diciembre del 2021, con un único apoyo económico, con el fin de complementar sus ingresos para la adquisición de productos alimentarios y no alimentarios.	Personas beneficiadas con programa con un único apoyo económico a través del programa "Complemento Alimentario a tu Pensión".	Número de personas beneficiadas	personas beneficiadas	Trimestral	Padrón de beneficiarios del programa "Complemento Alimentario a tu Pensión". (Dirección General de Bienestar Social)
Componente	C1.-Otorgar un único apoyo económico de \$14,670a personas Pensionadas y/o Jubiladas del H. Ayuntamiento de Hermosillo, que hayan acreditado dicho estatus al 31 de diciembre del 2021 a través del programa "Complemento Alimentario a tu Pensión"	Presupuesto ejercido por apoyos otorgado a Jubiladas del H. Ayuntamiento de Hermosillo, que hayan acreditado dicho estatus al 31 de diciembre del 2021	Monto pagado a través del programa "Complemento Alimentario a tu Pensión" a Pensionados y/o Jubilados del H. Ayuntamiento de Hermosillo que hayan acreditado su estatus al 31 de diciembre del 2021	Pesos	Trimestral	SECRETARÍA DE BIENESTAR auxiliar del presupuesto pagado del sistema contable del programa "Apoyo Alimentario": Complemento Alimentario a tu Pensión (637), órdenes de pago y transferencias electrónicas de los beneficiados. (Dirección General de Administración y Planeación)
Actividad	A1 C1.-Firma de Convenio Gobierno del Estado de Sonora y H. Ayuntamiento de Hermosillo	Convenio firmado por el Gobierno del Estado de Sonora y H. Ayuntamiento de Hermosillo.	Número de Convenios firmados	Convenio	Trimestral	Convenio firmado (Dirección General Jurídica y de Transparencia)
Actividad	A2 C1.-Validación de expedientes de Solicitantes	Número de expediente completos recibidos de solicitantes para su Validación	Número de Expedientes Validados	Expedientes	Trimestral	Padrón de solicitantes (Archivo electrónico) (Dirección General de Bienestar Social)
Actividad	A3 C1.- Número de mujeres apoyadas con el Programa "Complemento Alimentario a tu Pensión"	Número de mujeres beneficiadas con el programa "Complemento Alimentario a tu Pensión"	Mujeres beneficiadas	Mujeres	Trimestral	Reporte de la Dirección General de Bienestar Social
Actividad	A4 C1.- Número de hombres apoyadas con el Programa "Complemento Alimentario a tu Pensión"	Número de hombres beneficiados con el programa "Complemento Alimentario a tu Pensión"	Hombres beneficiadas	Hombres	Trimestral	Reporte de la Dirección General de Bienestar Social